

06.16.  
06.15



## CSONGRÁD-CSANÁD MEGYEI KORMÁNYHIVATAL

Ügyiratszám: CS/I01/01214-62/2022.  
Ügyintéző: dr. Szendrei Gábor  
Tel.: 62/680-800/1823

Tárgy: Újabb megfigyelési körzet elrendelése  
Hiv. szám.: ÁDI/2022/0043807; 0043345  
Melléklet: 1 db térkép (2022. 05. 25.)

### HATÁROZAT

A Csongrád-Csanád Megyei Kormányhivatal Agrárügyi Főosztály Élelmiszerlánc-biztonsági és Állategészségügyi Osztálya (továbbiakban: Hatóság), mint élelmiszerlánc-biztonsági és állategészségügyi feladat-és hatáskörben eljáró hatóság

**Baks, Derekegyház, Mindszent, Ópusztaszer,  
Székkutas és Szegvár**  
teljes közigazgatási bel- és külterületére

**Árpádhalom**  
déli közigazgatási külterületére

**Csongrád**  
dél-keleti közigazgatási bel- és külterületére

**Fábiánsebestyén**  
dél-nyugati közigazgatási külterületére

**Felgyő**  
keleti közigazgatási külterületére

**Hódmezővásárhely**  
északi, észak-keleti közigazgatási külterületére

**Mártély**  
tészak-keleti közigazgatási külterületére

**Nagymágocs**  
teljes közigazgatási belterületére és  
nyugati, dél-keleti közigazgatási külterületére

**Szentes**  
teljes közigazgatási belterületére,  
dél-nyugati, dél és dél-keleti közigazgatási külterületére

**megfigyelési körzetet rendel el**

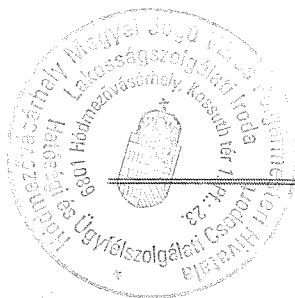

Csongrád-Csanád Megyei Kormányhivatal Agrárügyi Főosztály  
Élelmiszerlánc-biztonsági és Állategészségügyi Osztály  
6724 Szeged, Vasas Szent Péter u. 9.  
Telefon: (06-62) 680-800  
E-mail: [elelmiszer@csongrad.gov.hu](mailto:elelmiszer@csongrad.gov.hu)  
[www.csmkh.hu](http://www.csmkh.hu)

És a hirdetés a Polgármesteri Hivatal  
hirdetstábláján .....  
2022. MÁJ. 31 .....  
vagy közzétételre, illetve köznevelési nem érkező.  
Munkahely, .....év .....hó .....nap

újabb magas patogenitású madárinfluenza járványkitörési hely – 6635 Szegvár, V. külterület 5., 0263/17 hrsz (GPS 46.6017 és 20.2925) és 6821 Székkutas, IV. kerület 6., hrsz.: 0263/17 (GPS: 46.5197 és 20.5689) – koordinátái által meghatározott pontok körüli 10 km sugarú körökön belül eső, továbbá az 1. sz. mellékleten (térkép) feltüntetett területeken.

A terület határán a fő közlekedési utakon „Megfigyelési körzeti zárlat madárinfluenza miatt” feliratú táblát kell jól látható módon elhelyezni.

A megfigyelési körzet intézkedéseiről, az alkalmazott korlátozásokról az érintett terület lakosságát a helyben szokásos módon értesíteni kell.

**A hatóság a megfigyelési körzetben az alábbi intézkedéseket rendeli el baromfitartó gazdaságokra / háztáji udvarokra (továbbiakban gazdaságok):**

- 1.) **Tilos** a baromfi, tojásrakás előtt álló baromfi, napos baromfi és tojás megfigyelési körzeten belüli mozgatása, kivéve a megfigyelési körzeten át közúton vagy vasúton történő, kirakodás vagy megállás nélküli átszállítást. E tilalom alól a megyei kormányhivatal a madárinfluenza terjedésének megelőzését célzó megfelelő járványvédelmi intézkedések alkalmazása után adhat felmentést.
- 2.) **Tilos** a baromfi, tojásrakás előtt álló baromfi, napos baromfi valamint tojás szállítása a megfigyelési körzeten kívüli megfigyelési körzeten kívül fekvő gazdaságokba, vágóhidakra, csomagoló központokba, vagy tojástermékek előállítására szolgáló létesítménybe, az alábbi kivételekkel:
  - a) a vágóbaromfinak egy kijelölt vágóhídra szállítása azonnali levágás céljából a jogszabályban előírtak szerinti feltételek fennállása esetén;
  - b) tojásrakás előtt álló baromfi Magyarország területén lévő olyan gazdaságba szállítása, amelyben nincs más baromfi és amelyet e célra a megyei kormányhivatal előzetes értesítés alapján engedélyezett, és hozzájárult a baromfi fogadásához. A tojásrakás előtt álló baromfit a gazdaságba érkezését követően hatósági megfigyelés alá kell helyezni és a tojásrakás előtt álló baromfinak legalább 21 napig a rendeltetési gazdaságban kell maradnia;
  - c) napos baromfi szállítása Magyarország területén lévő gazdaságba vagy gazdaság egy termelési egységébe, feltéve, hogy megfelelő járványvédelmi intézkedéseket alkalmaznak és a rendeltetési gazdaság helye szerinti megyei kormányhivatal értesítését követően az hozzájárul a napos baromfi fogadásához és a rendeltetési gazdaságot vagy egy termelési egységét a szállítást követően hatósági megfigyelés alá helyezi. A napos baromfinak legalább 21 napig a rendeltetési gazdaságban kell maradnia, vagy bármely más gazdaságba, ha a napos baromfi a védő- és megfigyelési körzeteken kívül fekvő baromfitartó gazdaságokból származó keltetőtojásból kelt ki, feltéve, hogy a feladó keltető logisztikája és biológiailag biztonságos munkafeltételei révén biztosítani tudja, hogy e tojások nem kerültek érintkezésbe az e körzetekben található baromfiállományokból származó, és ennél fogva más egészségügyi állapotú keltetőtojással vagy napos baromfival;

d) a keltetőtojás kiszállítható a megfigyelési körzetben vagy azon kívül elhelyezkedő kijelölt keltetőbe; feltéve, hogy a tojást és annak csomagolását feladás előtt fertőtlenítik és biztosítják a visszakereshetőségüket;

e) egyszer használatos csomagolású étkezési tojások kiszállíthatók a kijelölt csomagolóközpontba, feltéve, hogy az hatósági főállatorvos által előírt valamennyi járványvédelmi intézkedésnek megfelel;

f) tojások kiszállíthatók az élelmiszer-higiéniáról szóló 2004. április 29-i 852/2004/EK rendelet II. mellékletének XI. fejezetével összhangban történő kezelésre a megfigyelési körzeten belül vagy kívül elhelyezkedő, a tojástermékek gyártásával az állati eredetű élelmiszerek különleges higiéniai szabályainak megállapításáról szóló, 2004. április 29-i 853/2004/EK európai parlamenti és tanácsi rendelet III. melléklete X. szakaszának II. fejezetében foglaltak szerint foglalkozó létesítménybe;

g) tojások kiszállíthatók ártalmatlanítás céljából.;

h) az élőállat és termék szállítások speciális eseteiben egyedi kérelemre felmentések adhatók a *madárinfluenza elleni védekezés részletes szabályairól szóló 143/2007.(XII.04.) FVM rendeletben* (továbbiakban FVM rendelet) leírtak szerint.

- 3.) **Tilos** a használt alom, trágya vagy hígtrágya elszállítása vagy szétszórása, amennyiben a megyei kormányhivatal azt nem engedélyezte.
- 4.) **Tilos** a vásárok, piacok, kiállítások, illetve a baromfi vagy más, fogságban tartott madarak egyéb bemutatóinak, illetve versenyének tartása.
- 5.) A megyei kormányhivatal a fertőződés lehetőségének kizárása esetén engedélyezheti a védőkörzeten és megfigyelési körzeten kívülről származó, azonnali levágásra szánt baromfi a megfigyelési körzeten belül található kijelölt vágóhídra történő közvetlen szállítását, és az ilyen baromfiból nyert hús ezt követő elszállítását.
- 6.) A megfigyelési körzetben található gazdaságokba az előírt járványvédelmi intézkedéseket betartva - különös tekintettel a belépéskori és távozáskori fertőtlenítésre - csak olyan személyek léphetnek be, akik jelenléte az állatok ellátása, hatósági felügyelete miatt szükséges.
- 7.) Az élő baromfi, más, fogságban tartott madarak, takarmány, trágya, hígtrágya, alom és minden más a vírussal történt kontaminációra gyanús dolog vagy anyag szállításához használt járművet és eszközt a jogszabályi előírásokban meghatározott módon takarítási, fertőtlenítési, eljárásnak kell alávetni.
- 8.) Baromfi és más, fogságban tartott madarak vagy háziasított emlősfajok csak a megyei kormányhivatal engedélyével vihetők be a baromfit tartó gazdaságba, illetve onnan ki. Ez a korlátozás nem vonatkozik azokra az emlősökre, amelyeknek csak az emberi lakóhelyül szolgáló területekre van bejárásuk, ahol:
  - a) nem érintkeznek a háztáji baromfival vagy más, fogságban tartott szárnyassal, és

b) nincs hozzáférésük olyan ketrechez vagy területhez, ahol ilyen háztáji baromfit vagy fogságban tartott madarakat tartanak.

9.) A gazdaságban a megnövekedett morbiditást vagy mortalitást, vagy a gazdaság termelési adataiban bekövetkezett jelentős változásokat haladéktalanul jelenteni kell a járási hivatalnak.

10.) Baromfi vadállomány-újratelepítési céllal **nem engedhető szabadon.**

**A határozat annak visszavonásáig hatályos.**

**A döntés a közléssel végleges és azonnal végrehajtandó, ellene közigazgatási úton további jogorvoslatnak helye nincs.**

Az érdekelt a döntés ellen jogsérelemre hivatkozással közigazgatási pert indíthat. Erre irányuló keresetét a döntés közlésétől számított 30 napon belül a Szegedi Törvény-székhez címezve (6720 Szeged, Széchenyi tér 4.), a döntést hozó hatóságnál nyújthatja be. Gazdálkodó szervezet (ideértve az egyéni vállalkozót is), valamint a jogi képviselővel eljáró fél a keresetlevelet joghatályosan, kizárólag szabályszerűen előterjesztett elektronikus formában, az elektronikus ügyintézés és a bizalmi szolgáltatások általános szabályairól szóló törvényben meghatározott elektronikus úton (IKR rendszer útján) terjesztheti elő. Jogi képviselő nélkül eljáró felperes a keresetlevelet jogszabályban meghatározott nyomtatványon is előterjesztheti. A keresetlevélben meg kell jelölni a döntéssel okozott jogsérelmet, az annak alapjául szolgáló tények és bizonyítékok előadásával, és a bíróság döntésére irányuló határozott kérelmet. A bíróság a pert tárgyaláson kívül bírálja el, ha azonban a fél tárgyalás tartását kéri, úgy erről a keresetben kell nyilatkoznia. Ennek elmulasztása miatt igazolásnak nincs helye. A közigazgatási per eljárási illetéke 30.000,Ft, azonban a keresetre illetéket leróni nem kell, mert a közigazgatási bírósági eljárásban a felet tárgyi illeték-feljegyzési jog illeti meg. A keresetlevél benyújtásának a döntés végrehajtására nincs halasztó hatálya, azonban a bíróságtól az eljárás során bármikor azonnali jogvédelem kérhető. Az ügyfélként eljáró gazdálkodó szervezet, állam, önkormányzat, költségvetési szerv, ügyész, jegyző, köztisztviselő, egyéb közigazgatási hatóság, valamint az ügyfél jogi képviselője elektronikus ügyintézésre köteles a <https://epapir.gov.hu> oldalon keresztül.

## INDOKOLÁS

A Nemzeti Élelmiszerlánc-biztonsági Hivatal Állategészségügyi Diagnosztikai Igazgatósága (továbbiakban ÁDI) 2022. május 24-én kelt ÁDI/2022/0043807 és 0043345 sz. eredményközlők szerint egy szegvári és egy székkutasi baromfi-állományból származó mintákból magas patogenitású madárinfluenza (H5N1) vírus került kimutatásra.

A madárinfluenza betegség továbbterjedésének megakadályozása érdekében *az élelmiszerláncról és hatósági felügyeletéről szóló 2008. évi XLVI. törvény* (a továbbiakban Éltv.) 51. § (3) f) bekezdése, és az FVM rendelet 16. § (1) bekezdés b) pontja, valamint a BIZOTTSÁG (EU) 2020/687 FELHATALMAZÁSON ALAPULÓ RENDELETE (2019. december 17.) az (EU) 2016/429 európai parlamenti és tanácsi rendeletnek a bizonyos jegyzékbe foglalt betegségek megelőzésére és az e betegségekkel szembeni védekezésre vonatkozó szabályok tekintetében történő kiegészítéséről (továbbiakban EU-rendelet) 21. cikk

(1) bekezdés b) pont alapján a betegséggel érintett állattartó telep körül 10 km sugarú kör által határolt megfigyelésikörzetet rendel el.

A Hatóság a megfigyelési körzet részletes szabályait FVM rendelet 17. § (2) bekezdése, 30. és 31. §-a és a 3/2017. OFÁ alapján határozta meg.

A fentiek alapján a rendelkező részben foglaltak szerint döntött a Hatóság.

A Hatóság hatáskörét és illetékességét az Éltv. 2. § (1), (2) bekezdés e), i) pont, 4. § g), h) és k) pontja, 24. § (1) bekezdés a) pont, 25. § (1) bekezdés, 26. § (1) bekezdés d) pont, 27. § (1) bekezdés d) pont, 34. § (1) d) pont, 51. § (3) bekezdés e) pont, és az FVM rendelet 16. § (1) bekezdés, és az EU-rendelet 21. cikk (1) bekezdés a) pont, továbbá a fővárosi és megyei kormányhivatalokról, valamint a járási (fővárosi kerületi) hivatalokról szóló 86/2019. (IV. 23.) Korm. rendelet 2. § (1) bekezdés, valamint a földművelésügyi hatósági és igazgatási feladatokat ellátó szervek kijelöléséről szóló 383/2016 (XII. 2.) Korm. rendelet 13. § e) pont, 18. § (1) bekezdés a) pont, (3) bekezdés, (7) bekezdés b) pont által leírtak biztosították.

A Hatóság a határozatot az általános közigazgatási rendtartásról szóló 2016. évi CL. törvény (továbbiakban: Ákr.) 80. § (1), 81. § (1) és (4) bekezdésének, 85. §-ának és az FVM rendelet 16. §, 30. és 31. §-a megfelelően lett kiadva. Az Ákr. 82. § (1) bekezdése értelmében a döntés a közléssel lesz végleges. A határozat azonnali végrehajthatóságát az Ákr. 84. § a) pontja biztosítja.

A kötelező elektronikus ügyintézésről az elektronikus ügyintézés és a bizalmi szolgáltatások általános szabályairól szóló 2015. évi CCXXII. törvény 9. § rendelkezik.

A jogkövetkezményekre figyelmeztetés az Ákr. 77. § (1-2) bekezdés és 105. § (1) bekezdés előírásain alapszik. A keresetlevél előterjesztésének határidejéről és módjáról a közigazgatási perrendtartásról szóló 2017. évi I. törvény (továbbiakban Kptv.) 37-40. §-ai alapján adtam tájékoztatást, az eljáró bíróság hatásköre és illetékessége a Kptv. 12. § (1) bekezdésén, valamint 13. § (1) bekezdésén alapul.

A közigazgatási perben a felet az illetékekről szóló 1990. évi XCIII. törvény (a továbbiakban: Itv.) 62. § (1) bekezdés h) pontja értelmében tárgyi illeték-feljegyzési jog illeti meg. Az illeték mértéke az Itv. 45/A. § (1) bekezdése szerint alakul.

A Kptv. 50. § (2) és (4) bekezdése alapján az azonnali jogvédelem iránti kérelmet indokolással ellátva, és az annak alapjául szolgáló iratok benyújtásával kell előterjeszteni, az elrendelésének alapjául szolgáló tényeket pedig valószínűsíteni kell. Azonnali jogvédelem keretében kérhető halasztó hatály elrendelése, a halasztó hatály feloldása, ideiglenes intézkedés és előzetes bizonyítási elrendelése.

A peres eljárás illetékét és a perköltséget a félnek a pernyertesség függvényében kell viselnie, arról a bíróság az eljárást befejező döntésében határoz majd. A peres eljárásban a bíróság kérelemre költségmentességet engedélyezhet, ekkor a fél mentesül az illeték megfizetése alól, azonban az esetleges költségmentesség sem mentesíti a hivatal perköltségének viselése alól pervesztessége esetén."

Szeged, 2022. május 25.

A kormány megbízott helyett eljáró Zakar Péter  
mb. igazgató nevében és megbízásából

dr. Lamperné dr. Horváth Éva  
osztályvezető

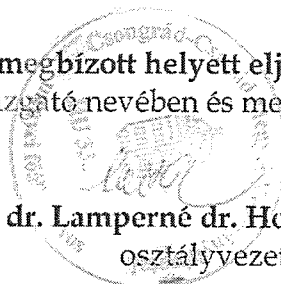

2022.05.25.

mezőb.

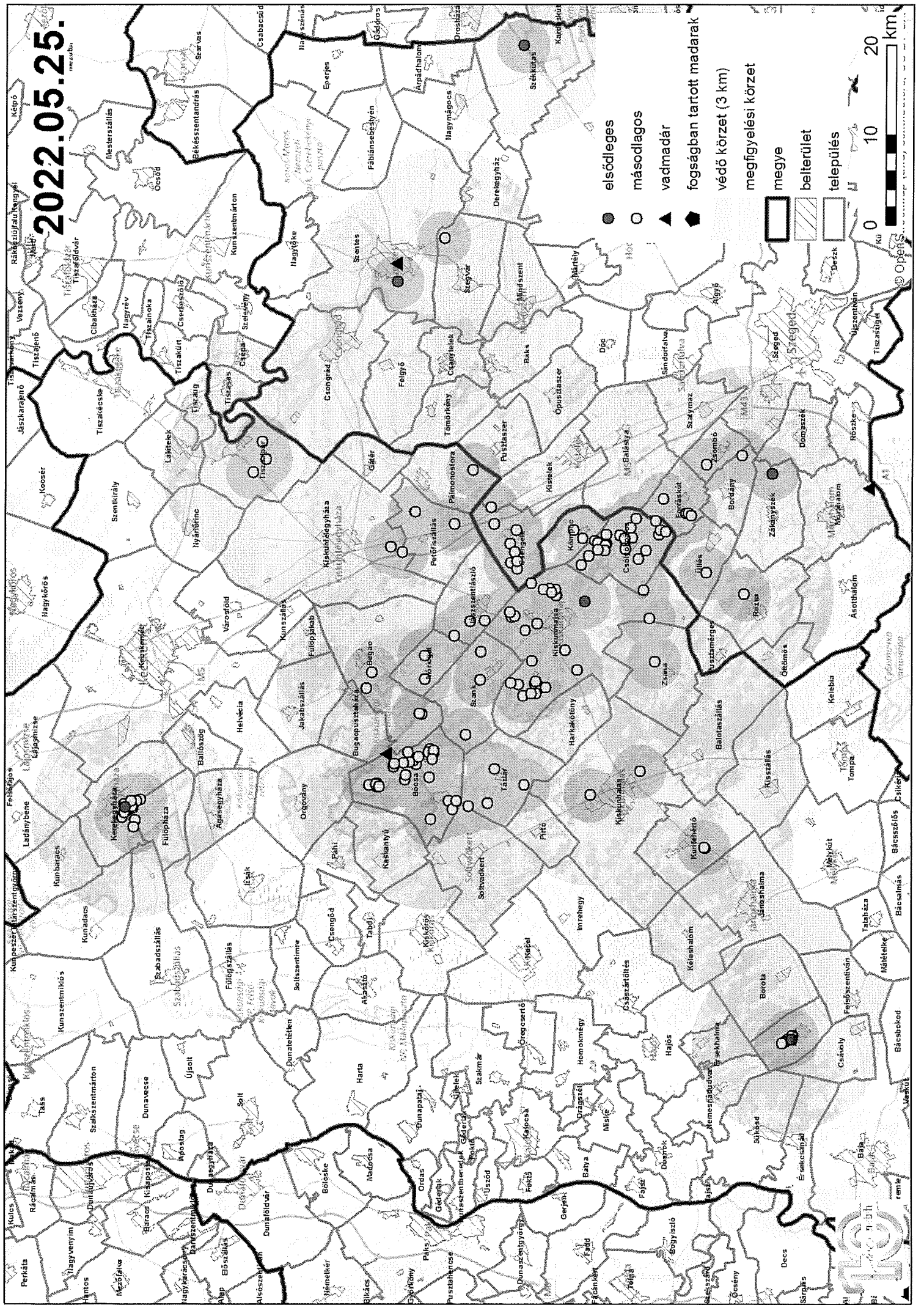

- elsődleges
- másodlagos
- ▲ vadmadár
- ◆ fogságban tartott madarak

védő körzet (3 km)  
megfigyelési körzet

- megye
- ▨ belterület
- település

